AVRIL-MAI 2024
173

**23**
Inspirations Durables : RDV le 25 mai

**26**
Conférence-débat avec Nicolas Vanier

**27**
Un week-end de Pâques sportif

LE JOURNAL D'INFORMATION DE LA VILLE DE SAINT GRATIEN

# SAINT Gratien

Saint Gratien

Orpi
L'esprit coopératif, ça change l'immobilier.
ESTIMATIONS OFFERTES
Catinat Immobilier
3 rue du Général Leclerc SAINT GRATIEN
(à proximité du château Catinat)
catinatimmobilier@orpi.com — www.orpi.com
01.39.34.20.50
ACHAT / VENTE - LOCATION - GESTION

Divorce Consulting
VOUS REDOUTEZ VOTRE DIVORCE ?
RÉUSSISSEZ-LE !
grâce à un accompagnement à la fois
psycho-affectif et juridique-patrimonial
www.divorce-consulting.fr
Surmonter, Comprendre, Agir
...Accompagnement des victimes
de manipulateur/pervers–narcissique.
Benoît LEMOGNE
Fondateur de
Divorce Consulting
Diplômé Notaire
15 ans d'expertise judiciaire
Formé aux aspects psycho-
affectifs de la séparation.
14 rue d'Ermont - 95210 ST GRATIEN
benoit.lemogne@divorce-consulting.fr 09 51 55 41 88

Je cherche une
Nounou
avec un peu d'expérience,
qui habite pas GIGA
loin de la maison.
Julie, 8 ans
Family Sphere recrute !
family sphere
GARDE D'ENFANTS
À DOMICILE
depuis 2006
FAMILY SPHERE AGENCES DU VAL D'OISE
24 rue Alexandre Prachay PONTOISE 01 80 92 62 90
95 rue du Général Leclerc EAUBONNE 01 83 84 50 05
contact.95@family-sphere.fr
www.family-sphere.com
services à la personne

# ÉDITORIAL

***Chères Gratiennoises, chers Gratiennois,***

Alors que le printemps s'installe, notre ville s'éveille à nouveau à une multitude d'activités enrichissantes. Les plus jeunes ont retrouvé le chemin du Club d'enfants, au centre culturel Camille Claudel pendant que les adolescents participeront, dès le 8 avril aux 2 semaines sportives de **l'opération 100 % sport qui fête déjà ses 10 ans !**

Le 25 mai, vous pourrez vous rendre, en famille, devant le château Catinat pour **la nouvelle édition d'« Inspirations durables » consacrée au recyclage et au réemploi. Ce sera l'occasion de découvrir toutes les initiatives durables lancées cette année par la ville,** grâce à l'aide des associations et des bénévoles (ateliers de réparation de petits électroménagers, de vélos, récupération de matériels et de vêtements sportifs…). À Saint Gratien, ce printemps est vraiment l'occasion de s'amuser tout en agissant pour notre planète.

Par ailleurs, le dossier de ce mois met en lumière le fonctionnement de nos instances européennes avec une explication détaillée de son mode de scrutin. Cette élection qui se déroule tous les 5 ans, a la particularité d'être un scrutin de listes à un seul tour. **En 2024, celle-ci aura donc lieu uniquement, le dimanche 9 juin de 8 h à 20 h, dans vos bureaux de vote habituels. C'est un moment crucial où chaque voix compte.**

Nous sommes également ravis de vous annoncer le retour des **Salons de la Princesse Mathilde avec la venue de Nicolas Vanier, le 2 avril prochain, pour une conférence-débat passionnante qui aura lieu cette fois-ci, Salle Georges Brassens.** Cet audacieux explorateur saura nous transporter à travers ses récits captivants et pourra répondre à nos interrogations sur le climat.

N'oublions pas de profiter de cette saison pleine de promesses, où les journées s'allongent et les occasions de se retrouver se multiplient. Restons engagés dans notre commune et continuons à construire ensemble un avenir rayonnant pour Saint Gratien.

**Julien Bachard**
Maire de Saint Gratien

# Espace dentaire
## de la Gare

**L'ESPACE DENTAIRE DE LA GARE EST DÉDIÉ À VOTRE SANTÉ BUCCO-DENTAIRE**

Les soins dentaires courant y sont pratiqués ainsi que les soins spécialisés : prothèse dentaire, chirurgie et implantologie dentaire.
Une pédodontiste prend en charge les soins dentaires pour les enfants à partir de 3 ans.

L'établissement est conventionné avec la sécurité sociale et la plupart des mutuelles et propose le tiers-payant lorsque le contrat le permet.
Urgences dentaires sans rendez-vous dans la mesure du possible.

---

3 boulevard de la Gare, 95210 Saint-Gratien

Horaires d'ouverture : du lundi au vendredi de 9h à 19h

Prise de rendez-vous au téléphone au **01 30 75 02 59** ou sur Doctolib

# SOM-MAIRE

**.13**

**SPORT ET JEUNESSE**
- 100% sport : 10 ans de réussite

**.19**

**GRAND FORMAT**
- Élections européennes : Faites entendre votre voix !

**.15**

**LE FIL**
- Toute l'actu culturelle

**.24**

**SENIORS**
- Sécurité routière : une mise à jour pour nos seniors

**.25**

**ENTREPRENDRE**
- Rencontre avec les acteurs économiques du territoire

**.28**

**ÉVÉNEMENTS SPORTIFS**
- Un monde de sports





Saint Gratien

**Le journal d'information de la ville de Saint Gratien**

**Directeur de la publication** Julien Bachard • **Rédaction** Service communication • **Photos** Service Communication - Y. Boucaux • **Site Internet** www.ville-saintgratien.fr • **Conception** Cithéa. • **Régie publicitaire, réalisation et édition** Cithéa. • **Impression** Grapho 12 - Imprimé en France - Papier issu de forêts gérées durablement • **Courriel** communication@ mairie-saintgratien.fr

*Cithéa communication décline toutes responsabilités sur les documents qui lui ont été remis.*

## FINI LES ARNAQUES !

Vendredi 15 mars dernier, dernier, l'association UFC Que Choisir ValléeVallée de Montmorency, a proposé une conférence-débat dressant le panorama des principales arnaques actuelles, du démarchage à domicile aux mails frauduleux, sans oublier celles que vous trouvez dans votre boîte à lettres ou provenant d'appels téléphoniques. Un rendez-vous qui a permis à un public nombreux de repartir avec des astuces et outils précieux. ■

## COLLECTES SPORTIVES SOLIDAIRES

Samedi dernier, vous étiez nombreux à faire don de matériels et équipements sportifs ainsi que vêtements et chaussures de sport dont vous n'aviez plus besoin ! Et une fois nettoyés, réparés, transformés, ils seront mis en vente à tous petits prix dans la boutique de ressourcerie sportive éphémère, le 27 avril 2024.

S'équiper de manière responsable et à moindre coût, que demander de mieux ? ■

**PROCHAIN RDV DE COLLECTE :**
SAMEDI 6 AVRIL | DE 14H À 18H | COUR ÉLÉMENTAIRE - ÉCOLE J. SARRAILH

## GRAINES DE CHAMPIONS

Durant le mois de mars, les Olympiades en herbe ont investi le dojo du gymnase du Forum. Comme chaque année, ces olympiades ont été organisées par les équipes de professionnelles dynamiques de l'ensemble des structures du Service petite enfance, en collaboration avec les éducateurs du Service sport et jeunesse ! Accompagnés par le personnel des crèches, mais aussi par les parents désireux de s'y joindre, 15 enfants ont ainsi participé avec entrain à cette matinée pleine d'aventures où ils ont pu tester leur agilité et leur équilibre tout en s'amusant bien sûr ! ■

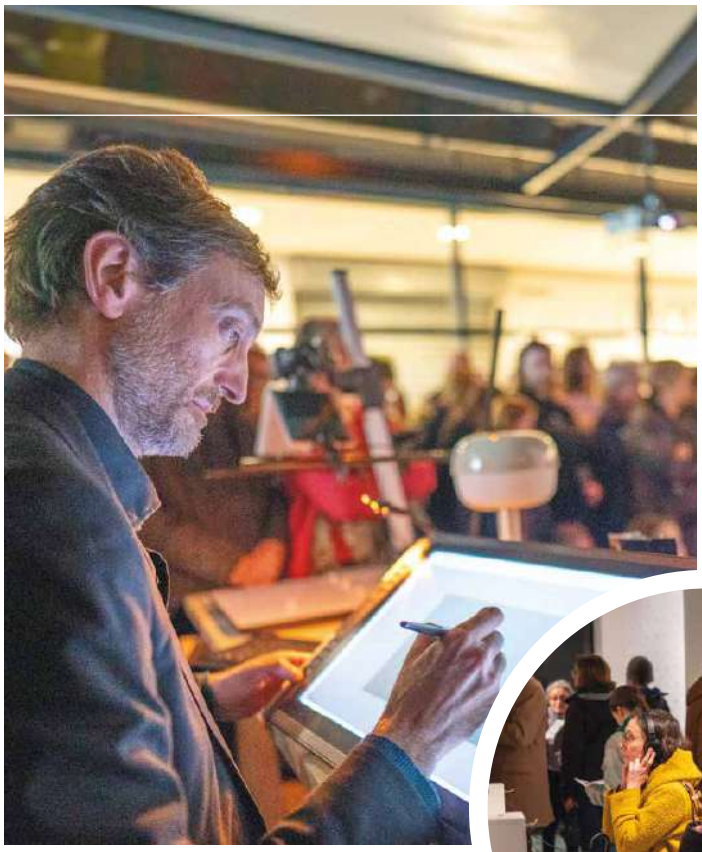

RETOUR
# EN IMAGES

## L'imprévu c'est la vie !

Samedi 24 février, vous avez été TRÈS nombreux à assister à l'inauguration de l'exposition « l'imprévu c'est la vie » de Sébastien Laudenbach ! Avec une performance musicale envoûtante d'Olivier Mellano et des animations réalisées en direct par l'artiste lui-même, vous avez découvert l'exposition d'une manière totalement unique le temps d'une soirée ! ■

**LE SAVIEZ-VOUS ?**

Sébastien Laudenbach et Chiara Malta recevaient, la veille de leur venue à Saint Gratien, un César pour leur magnifique film d'animation « Linda veut du poulet ! ».

## JO EN EXPO

Devenez imbattable sur les multiples facettes des jeux olympiques à travers les personnalités (dirigeants, athlètes), objets (trophées, médailles, tenues) et représentations artistiques (tableaux, affiches, dessins) ayant contribué à écrire l'histoire de l'olympisme. Et retrouvez également une table thématique autour du sport et des Jeux Olympiques ! ■

JUSQUE FIN MARS | MÉDIATHÈQUE THÉODORE MONOD - ENTRÉE LIBRE

## DES ROIS ET DES REINES POUR LA GALETTE

2 Dimanches de janvier festifs autour de la galette des rois pour les seniors gratiennois, organisés par le centre communal d'action sociale. Julien Bachard, Maire de Saint Gratien, Jacqueline Eustache-Brinio, Sénatrice du Val d'Oise, plusieurs élus municipaux dont Gilles Reynes, conseiller municipal délégué aux seniors et de nombreux bénévoles ont eu le plaisir de partager ce moment convivial, salle Georges Brassens. ■

## JOURNÉE INTERNATIONALE DES DROITS DES FEMMES

Le 8 mars dernier, Saint Gratien a réaffirmé son engagement en faveur de l'égalité des sexes et de la liberté d'expression.
À travers l'art et la culture, l'Espace Citoyennes de la République, dans le cadre professionnel ou encore dans le domaine des sports, continuons à promouvoir, ensemble, l'égalité, la liberté et le respect des droits des femmes. ■

## LA SALLE G.BRASSENS COMME VOUS NE L'AVEZ JAMAIS VUE

Samedi 3 février, vous avez été nombreux à vivre un spectacle inoubliable à Saint Gratien : « L'ambition d'être tendre » Et la salle était transformée pour l'occasion !
Cette configuration spéciale et immersive, au cœur du public, a permis à toutes et tous de vivre un moment d'intimité avec les artistes, au plus près de leurs expressions, mouvements, souffle... Unique !

tout à dom services

une autre idée du service à la personne

Possibilité de prise en charge APA, PCH et CARSAT

tout à dom
Ménage
- Repassage
- Grand nettoyage
- Nettoyage de vos vitres

tout à dom
Jardins
- Tonte
- Taille de haie
- Ramassage de feuilles
- Enlèvement des déchets

tout à dom
Aide aux personnes âgées et handicapées
- Aide à la toilette, au lever et au coucher
- Aide à la mobilité et aux déplacements
- Courses de proximité

50% CRÉDIT D'IMPÔTS IMMÉDIAT
CHÈQUE EMPLOI SERVICE UNIVERSEL Accepté
50% Crédit d'impôt
DEVIS GRATUIT

Tél : 01 34 16 58 70 • 06 46 55 77 23
1 avenue de l'Europe - 95600 EAUBONNE
eaubonne.toutadomservices.com

MAPAFE
à votre service depuis 1985
Tél. 06 60 42 30 33

Ravalement
Décoration
Peinture intérieure
Revêtements sol et murs

35, avenue Terré
95210 Saint Gratien

efficity

*Une vente immobilière commence toujours par un projet de vie. Et vous, quel est le vôtre ?*

Fabrice & Isabelle Benede
Consultants Immobilier
06.63.14.59.87 & 07.67.38.34.61

*estimez votre bien gratuitement ici !*

# À la recherche de bénévoles pour le passage de la flamme !

La ville de Saint Gratien, labélisée « Terre de Jeux » par le Comité d'Organisation des Jeux Olympiques, aura le plaisir d'accueillir le passage de la flamme olympique le vendredi 19 juillet 2024.

Et pour cet évènement unique, qui constituera une formidable vitrine pour la ville et ses habitants, nous sommes à la recherche de bénévoles pour encadrer le passage de la flamme tout au long du parcours.

**Renseignements au 01 34 17 84 28**

Vous êtes intéressés ? Vous souhaitez vous associer à ce bel évènement ?

**Il vous suffit d'envoyer un mail à : benevolat.jo@mairie-saintgratien.fr**

# La fête des voisins 2024

Premier rendez-vous citoyen en France avec de plus en plus de participants chaque année et Véritable antidote à la morosité et au repli sur soi, la Fête des voisins se tiendra cette année le vendredi 31 mai 2024.

La ville de Saint Gratien renouvelle cette année encore sa participation à l'opération. Alors si l'idée d'échanger entre voisins autour d'un pot convivial vous intéresse, merci de contacter le service Politique de la ville au 01 34 17 84 87 ou par mail à l'adresse : politique.ville@mairie-saintgratien.fr.

**Les bulletins d'inscription sont à télécharger sur le site de la ville (date limite de dépôt des bulletins le vendredi 26 avril).**

## L'ÉTABLISSEMENT FRANÇAIS DU SANG donne son coup d'envoi pour le marathon du don

En 2024, la France va vivre au rythme des Jeux Olympiques et des Jeux Paralympiques.

De nombreux clubs mythiques et fédérations sportives s'associent à l'Établissement français du sang pour faire rayonner le don de sang et sensibiliser un nouveau public.

C'est donc naturellement que l'établissement s'engage dans un marathon de 12 mois, au cours duquel une véritable course de fond sera menée avec un seul objectif : permettre à chaque patient en attente d'une transfusion d'être soigné.

**https://www.efs.sante.fr/**

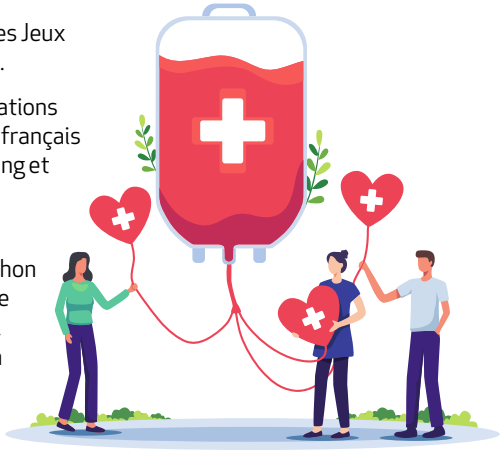

# EN BREF

## Passerelle de la gare

Le 2 novembre 2023, la Ville a été dans l'obligation de fermer l'accès à la passerelle de la gare pour les piétons en raison de sa dangerosité.
Depuis cette date, la ville a fait différents diagnostics visant à évaluer son état de vétusté ainsi que les conditions de sa remise en état. Malheureusement, cet ouvrage, construit en 1936, est trop vétuste pour être réparé. Il doit donc être déposé.
Afin d'effectuer cette dépose, avec le moins de gène possible pour les usagers et les riverains, la ville s'est rapprochée des services de la SNCF afin d'étudier les modalités d'enlèvement de cette passerelle.
La SNCF a déjà programmé une fermeture de la ligne le week-end du 13 et 14 avril (week-end des vacances scolaires) pour des travaux de maintenance. La ville de Saint Gratien a donc prévu ses propres travaux de dépose de la passerelle à ce moment-là. La gare sera donc fermée les 13 et 14 avril 2024.
**Réouverture de la Gare le lundi 15 Avril.**

Une signalétique spécifique sera mise en place et l'ensemble des riverains de la gare sera informé par courrier.

## Les Célébrations Sportives de Plaine Vallée

À l'approche des Jeux Olympiques et Paralympiques, la Communauté d'Agglomération Plaine Vallée vous propose de célébrer le sport et ses valeurs.

• LES INTERCOMMUNALES

Inscrivez votre équipe, venez encourager les sportifs de votre ville, et participez à des animations pendant la manifestation.

**Samedi 8 juin (10h/17h) Pétanque : Place de la Mairie, Saint-Gratien**
**Renseignements au 01 34 17 84 28**

• CINÉMAS EN PLEIN AIR ET AQUACINÉ

En parallèle des Intercommunales et dans le cadre des célébrations sportives, Plaine Vallée, vous propose son « festival du cinéma » avec 4 retransmissions de films en plein air et 1 aquaciné sur les thèmes des Jeux Olympiques et du sport. L'ensemble des retransmissions sont gratuites.

**Plus de renseignements : https://www.agglo-plainevallee.fr/**

POINT TRAVAUX

# 2 terrains multisports, très fréquentés, font peau neuve

Très appréciés des enfants comme des adultes du quartier, ces terrains en libre accès situés rue Léon Fontaine et rue du Général Leclerc ont besoin d'une cure de jouvence, pour continuer à répondre pleinement aux attentes de leurs usagers. Une campagne de travaux va être lancée dans les prochaines semaines, afin de leur redonner tout leur lustre.

**Le terrain multisports Léon Fontaine :** riverain du grand ensemble immobilier du Forum, il complète l'offre d'activités en cœur de ville, avec à proximité une aire de jeux, un skate parc et un parcours santé. Son revêtement de sol sera remplacé au profit d'un sol en caoutchouc. Ce sol contiendra au moins 20% de caoutchouc recyclé et plus de 6% de matériaux provenant de sources rapidement renouvelables.
Il est préfabriqué et ne contient donc pas de granulés microplastiques partiellement incrustés. Les 4 paniers de basket de rue seront également changés. Les travaux devraient démarrer le 13 mai prochain, pour une durée prévisionnelle de 3 semaines, sous réserve de conditions climatiques favorables.

**Le terrain multisports du Bois Ruault (rue du Général Leclerc) :** unique installation sportive de ce type dans le quartier, situé de surcroît face à une école élémentaire, sa réfection est très attendue. Son revêtement de sol sera lui aussi renouvelé avec les mêmes matériaux que le terrain Léon Fontaine. Deux frontons seront rénovés avec l'installation d'un système anti-bruit. Les jeunes pourront toujours y pratiquer le football ou le basketball. Les travaux devraient débuter le 3 juin, pour une durée de 3 semaines.

L'ensemble de ces travaux représente un coût de **158 829,84 € TTC,** pour lesquels deux demandes de subventions ont été faites auprès du Conseil départemental du Val-d'Oise pour un montant de **33 089,55 € HT** et de la Région Île-de-France pour un montant **66 179,10 € HT.**

**Des agents polyvalents**
Pendant 2 semaines, 3 agents du service des sports ont rafraîchi les peintures des vestiaires du stade Robert Lemoine, grâce au matériel fourni par les services techniques.

# Travaux d'étanchéité et d'isolation thermique au Gymnase du Forum

Suite à des infiltrations d'eau, constatées au niveau du plafond de cet équipement, les services techniques ont procédé à une inspection, qui a révélé la nécessité d'entreprendre la réfection de l'étanchéité de la toiture terrasse. Celle-ci sera remplacée par une isolation plus performante qui évitera les déperditions énergétiques. L'ensemble de ces travaux sera achevé cet été. Afin de permettre aux associations et aux écoles de poursuivre leurs activités, les travaux auront lieu en site occupé. Les associations concernées ont reçu un courrier afin de les prévenir.

**Coût de l'opération : 198 000 € TTC** (études, diagnostics, travaux). Une subvention d'un montant de **71 840,63 €,** a été sollicitée auprès du Conseil départemental du Val-d'Oise.

CONSEIL MUNICIPAL DES ENFANTS

# À la découverte de nos institutions

**Les 29 jeunes élus du Conseil municipal des enfants ont eu la chance de découvrir 2 lieux emblématiques de notre vie démocratique : l'Assemblée nationale et le Conseil départemental du Val d'Oise.**

Les yeux écarquillés et très attentifs aux explications qui leur étaient fournies, nos jeunes conseillers étaient un peu impressionnés en pénétrant à l'intérieur de l'hémicycle, qu'ils ne voient habituellement qu'à la télévision, avec son fameux « perchoir » où s'expriment députés et ministres. Reçus par Annie Genevard, députée, et accompagnés par Patricia Louise, Adjointe au Maire en charge des Affaires scolaires et périscolaires, ils avaient pu découvrir au préalable à travers un film, son fonctionnement, le travail des Commissions, l'examen et le vote des lois, et ainsi poursuivre leur apprentissage à la citoyenneté. De la grande rotonde, à la salle des quatre colonnes en passant par la salle des pas perdus, rien ne leur est désormais inconnu de ce lieu chargé d'histoire. Une visite dont ils garderont sans doute longtemps le souvenir. Autre lieu, autre ambiance, à l'Hôtel du Département à l'architecture contemporaine, où les enfants ont pu mieux cerner les différentes compétences du Conseil départemental et le rôle de ses élus, au service du développement du territoire et de ses habitants. ■

## Le développement durable à l'honneur dans les accueils de loisirs

Pour sensibiliser les plus jeunes à l'importance des pratiques respectueuses de l'environnement et des ressources, le mercredi 24 avril, les 180 enfants fréquentant les 3 accueils de loisirs de la Ville (les Capucines, le Club d'enfants et la Ruche des enfants), seront regroupés sur un vaste pôle d'activités, autour du jardin pédagogique partagé. Des ateliers préparés par l'ensemble des équipes d'animation, avec le concours du service du Développement durable, seront répartis entre la cour de la Ruche des enfants, la cour de l'école élémentaire Jean Zay et le jardin pédagogique partagé. Au programme : recyclage, tri des déchets, land'art, quizz nature et bien d'autres. Au jardin, les éco-animateurs, proposeront aux plus jeunes de réaliser des semis de graines de saison en pot, ou en bombes pour être dispersés dans la micro-forêt. Les plus grands, auront la possibilité de participer à une découverte de la botanique, avec la réalisation collective d'un herbier, et à une création visuelle et olfactive, à base d'herbes aromatiques et de condiments. Enfin, tous auront le plaisir de créer la mascotte du jardin, en matériaux naturels de récupération, qui y trônera désormais fièrement. ■

## Le Club d'enfants fête la journée mondiale des plantes

Cette journée est l'occasion pour l'équipe d'encadrement, de sensibiliser les enfants à l'importance du monde végétal dans le domaine de la santé. Il s'agira de présenter et de planter des herbes dites « médicinales », aux nombreuses vertus, qui peuvent être utilisées au quotidien, en les cultivant dans son jardin ou sur son balcon. Le mercredi 15 mai, les enfants réaliseront des plantations de thym, romarin, menthe, sauge et sarriette, dans la pelouse et aux abords du club. Des herbes qui parfument aussi agréablement de nombreuses recettes de cuisine, et dont ils prendront grand soin par la suite, tout au long de l'année. ■

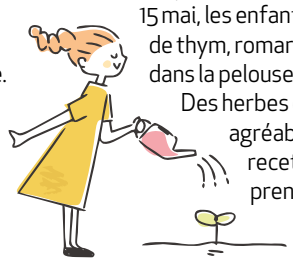

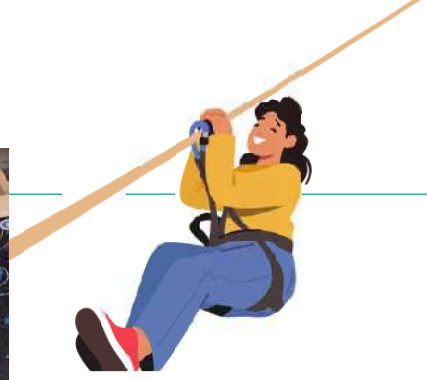

TESTER DE NOUVEAUX SPORTS

# 100 % SPORT : 10 ans de réussite

**Depuis son lancement en 2014, cette découverte des disciplines sportives, rencontre un succès jamais démenti auprès des jeunes gratiennois. Son secret : une grande diversité de l'offre et un encadrement bienveillant.**

Lorsque Didier Logerot, Adjoint au maire en charge du Sport et de la Jeunesse, a proposé cette idée, il était bien loin de s'imaginer qu'elle rencontrerait un tel succès et que 10 ans après, elle serait toujours d'actualité. Et pourtant, l'attente est toujours aussi forte auprès des 7 – 14 ans, à tel point qu'il a fallu au cours des années, renforcer l'offre. « *Nous sommes passés d'une semaine de stage à deux, puis à trois, pour aujourd'hui arriver sur quatre semaines de stages (octobre, février et deux semaines en avril)* », souligne avec enthousiasme le directeur du service sport et jeunesse. Pour cette saison, le nombre de places disponibles est même passé de 40 à 48, pour satisfaire toutes les demandes.

Le résultat d'une offre très riche en termes de disciplines pratiquées, que peu de communes sont en mesure de proposer. Sports individuels, collectifs et de plein air, rafting, vague à surf, course d'orientation, escalade, trampoline, handball, ou tennis pour ne citer que ceux-là, le panel d'activités est particulièrement alléchant.
Avec un coût pour les familles, calculé en fonction de leur quotient familial, qui permet au plus grand nombre d'en profiter.

La ville mobilise ses équipements, et 5 éducateurs sportifs diplômés sont chargés d'encadrer les jeunes, répartis en deux groupes, en fonction de leur âge : 7-9 ans et 10-14 ans. En 10 ans, ce sont plus de 1000 jeunes, (un chiffre ô combien symbolique), qui ont pu bénéficier de cette initiative. Nul doute qu'elle restera ancrée encore longtemps dans le calendrier sportif de la ville, alors rendez-vous dans 10 ans ! ■

# Mobilisés contre la faim

Comme chaque année, les écoles élémentaires, en partenariat avec les professeurs d'EPS des collèges Jean Zay et Langevin-Wallon, avec le concours de la circonscription de l'Éducation nationale et des services de la Ville, organisent la Course contre la faim.

Une épreuve solidaire parrainée par l'association Action contre la Faim, qui est l'occasion de sensibiliser les enfants sur ce drame vécu par encore trop de personnes sur la planète, au travers d'exposés, de lectures ou de découvertes musicales.

À Saint Gratien, la course se déroulera en deux temps sur la piste du stade Robert Lemoine : le 13 mai, pour les enfants du CP au CM1 et le 16 mai, pour les CM2 et les classes de 6e et 5e. Les inscriptions se font au sein de chaque établissement. ■

## RENCONTRE CITOYENNE

Le mercredi 31 janvier 2024, deux jeunes Gratiennois ont été conviés à une concertation citoyenne, dans le cadre des futurs contrats de ville Engagements Quartiers 2030, à la préfecture du Val d'Oise.

Cette réunion avec les services de l'État avait pour objectif de recueillir les préoccupations des jeunes Valdoisiens pour l'amélioration de leur cadre de vie.

Comm'
il vous plaira
À vous de fixer notre commission
Commission dès
1.5%
du prix de vente du bien
L'immobilier en toute liberté
Cécile Darmon
06 87 10 54 51
cdarmon@commilvousplaira.fr
commilvousplaira.fr

L'AmUse BoUche
BISTROT
CAFÉ
RESTAURANT
L'AmUse BoUche
BISTROT
SERVICE MIDI & SOIR
CAFÉ
2 bd de la Gare
95210 SAINT-GRATIEN
01 39 89 71 55
Lundi au vendredi
7h/23h30
Samedi dimanche
8h30/23h30
Happy Hour 16h/19h

Pompes Funèbres
& Marbrerie RÉGIS
Faire vivre le souvenir
Organisation d'obsèques
Monuments & Travaux
Prévoyance obsèques
Articles funéraires & Fleurs
Saint Gratien
77 Rue d'Ermont, 95210
01 38 28 18 78
www.pompesfunebresregis.fr
PERMANENCE TÉLÉPHONIQUE DÉCÈS 24H/24 ET 7J/7
ACCÈS À TOUTES LES CHAMBRES FUNÉRAIRES

Construisons demain à vos côtés
TRAVAUX PUBLICS
CONSTRUCTION
SERVICES AUX COLLECTIVITÉS
depuis 1929
Votre partenaire, disponible et réactif
Fayolle accompagne chaque année de multiples collectivités dans l'exécution de marchés de travaux, d'entretien ou de délégations de services publics.
30, rue de l'Egalité
95230 Soisy-sous-Montmorency
T. + 33 1 34 28 40 40
contact-fayolle@fayolle.eu
fayolle.eu
Fayolle

© Estelle Hoffert

HUMOUR

# Scènes de corps et d'esprit

## Antonia de Rendinger

**Une humoriste à l'immense talent d'interprétation.**

C'est avec une écriture pertinente et pétillante qu'Antonia de Rendinger revient sur scène pour son quatrième spectacle. Elle a délicatement choisi ses sujets ce qui permet un one-woman-show exigeant et sublimement drôle. Elle aborde des thématiques autour du genre, de l'écologie et de la sexualité.

Son immense talent d'interprétation lui permet de nous offrir une profusion de personnages pour raconter, à elle seule, le décalage des générations. Maman de deux adolescentes, elle emprunte des fragments de la vie quotidienne pour passer au crible les relations mères/filles.

**C'est sûr, Antonia est une bête de scène, de corps et d'esprit.**

***« L'humoriste-comédienne aux quinze ans de carrière n'a jamais autant excellé que dans ce nouveau spectacle. »*** **Télérama TTT**

***« Une performance bluffante. »*** **Le Parisien**

***« Les sketchs défilent et nous plongent dans des face-à-face parfaitement maîtrisés. »*** **Le Monde**

**VENDREDI 5 AVRIL | 20 H 45 | THÉÂTRE JEAN MARAIS**
POUR TOUS DÈS 14 ANS | DURÉE : 1 H 30 | TARIF A : 25 / 17 / 12 €

EXPOSITION

# Journal d'une bataille

## de Cyril Pedrosa

**L'interview Art Contemporain**

**Quel est le sujet principal dans votre travail et quels thèmes explorez-vous ?**
Mon travail de dessin est très autobiographique et tourne beaucoup autour de l'examen des passions mortifères, de la lutte entre élan de vie et pulsions de mort. À travers des souvenirs ou des expériences personnelles, j'explore la folie, les désirs, les peurs, la colère, la joie, les constructions et destructions humaines, la puissance de ce qui vit.

**Quelle est votre œuvre d'art favorite et pourquoi ?**
*Le Jardin des Tarots* de Niki de St Phalle. C'est une œuvre d'une très grande maîtrise formelle, où la mort et la folie sont transformées en un palais de joie. J'y vois l'accomplissement de la vie de Niki, où tout ce qui l'a animé dans son engagement artistique est rassemblé.

**À quoi ressemble votre lieu de travail – votre atelier ?**
Je travaille chez moi, dans deux espaces distincts. Un espace pour le « dessin propre », pour le travail sur table, est aménagé dans mon salon. C'est là en particulier que je travaille la bande dessinée et l'animation. Un espace pour le « dessin sale », où je travaille les grands formats sur les murs, d'une manière plus gestuelle, est aménagé dans une chambre.

**Quels sont vos matériaux de prédilection ?**
J'utilise le plus souvent des pastels secs et des crayons de couleur, qui me permettent de travailler vite, sans attendre de temps de séchage, avec beaucoup de spontanéité et d'improvisation.

**Que nous raconte votre exposition ?**
« Journal d'une bataille » est un journal intime, où les dessins restituent ce qui m'a traversé pendant les 18 mois de ce travail. C'est à la fois un combat intérieur, un examen de soi, une recherche de vérité, et un combat extérieur, un regard porté sur la fascination et l'effroi que provoque « l'autre ». Mais c'est aussi le récit d'un combat avec le dessin, pour détruire mes automatismes, mes facilités, mes astuces, le désir de plaire.

**DU 26 AVRIL AU 29 JUIN | ESPACE JACQUES VILLEGLÉ | ENTRÉE LIBRE**

**Horaires de l'Espace Jacques Villeglé :**
du mardi au jeudi de 14h à 19h, le vendredi de 14h à 21h (nocturne) et le samedi de 10h à 13h et de 14h à 18h.

**Pendant les vacances scolaires :**
du mardi au vendredi de 14h à 17h.
Fermeture les samedis 13, 20 avril et 11 mai.

ESPACE JACQUES VILLEGLÉ

ART DE RUE *Cie OpUS*

# La Veillée

**Une soirée pleine de chaleur humaine.**

© Nicolas Joubard

Traditionnellement, une veillée est un temps convivial pendant lequel on se retrouve en famille, entre amis ou entre voisins. C'est sur ce principe qu'est mise en scène cette soirée généreuse et rythmée.
Laissez-vous surprendre à chanter généreusement ou à échanger des conversations autour des étoiles, de Brigitte Bardot ou de fondue savoyarde. La scénographie immersive, vous plongera au cœur de ce spectacle hors du commun, où vous êtes indispensables au bon déroulement de cette soirée délicatement interactive.

**Cette soirée aussi authentique qu'unique est une expérience à vivre une fois dans sa vie !**

*« Une soirée inoubliable où vos yeux ne sont pas prêts d'en croire leurs oreilles ! »* **Ouest-Eclair**

*« Un spectacle étonnant, joyeux et décalé au coin du feu. »* **Vosges Matin**

**VENDREDI 3 MAI | 20 H 45 | THÉÂTRE JEAN MARAIS**
POUR TOUS DÈS 7 ANS | DURÉE : 1 H 55 | TARIF C : 13 / 12 / 8 €

THÉÂTRE *Cie le Grand Chelem*

# Libre Arbitre

**Une course contre la vérité.**

© Simon Gosselin

Inspiré d'un fait réel, ce spectacle dépeint le destin de Caster Semenya qui, en 2009, à Berlin, gagne la médaille d'or du 800 mètres femme aux championnats du monde d'athlétisme. Elle franchi la ligne d'arrivée en 1 minute, 56 secondes et 72 centièmes. La course vient à peine de se terminer que les soupçons tombent : Caster Semenya ne serait pas une femme ! C'est un homme !

En entrant dans la salle de spectacle, nous sommes transportés sur une piste d'athlétisme pour assister à une compétition sportive. Au plateau, quatre comédiennes vont nous faire traverser des tableaux divers retraçant les événements de la vie de cette sportive de haut niveau.

**Quand la ligne d'arrivée devient la ligne de départ d'une histoire palpitante.**

*« Un superbe travail. Cette pièce est un rappel qui donne à réfléchir. »* **New York Time**

*« Voilà du théâtre documentaire passionné et passionnant. »* **L'Humanité**

**MERCREDI 15 MAI | 20 H 45 | THÉÂTRE JEAN MARAIS**
POUR TOUS DÈS 14 ANS | DURÉE : 1 H 40 | TARIF B : 18 / 14 / 10 €

THÉÂTRE

© CR

# Bob et Moi

## Alexandre Virapin

**Une expérience intense qui nous fait ressentir le reggae.**

Robert Nesta Marley, dit Bob Marley, est la première célébrité internationale venue de Jamaïque. Il a été la voix de tous les opprimés et des laissés-pour-compte. Il a porté des messages de paix et d'amour tout autour de la planète.
Sur scène, Alexandre Virapin vit l'énergie libératrice de son idole, qu'il découvre à 10 ans. Il évoque comment cet artiste l'a aidé à se construire et à répondre à ses questions existentielles. Il parle de sa difficulté à trouver une place dans le monde.

**Une intraveineuse d'énergie positive, un message de paix et de partage. On en sort changé, heureux et altruiste.**

*« Un spectacle intergénérationnel. »* **Ouest France**

*« Bob et moi, c'est l'histoire du chanteur Bob Marley, racontée à travers les yeux d'un enfant de 10 ans, plein de doutes et d'angoisses face à la vie. »* **Ouest France**

**SAMEDI 1er JUIN | 20 H 45 | THÉÂTRE JEAN MARAIS**
POUR TOUS DÈS 12 ANS | DURÉE : 1 H 35 | TARIF C : 13 / 12 / 8 €

# Prochains rendez-vous des Médiathèques

**Tout au long de l'année, les Médiathèques proposent de nombreux rendez-vous culturels, conviviaux et variés.**

## ÇA ME DIT BIEN ! *

Partager ses coups de cœur, échanger des avis, ou simplement écouter et repartir avec plein d'inspiration.

**INFORMATIONS AU 01.30.10.89.50 | MÉDIATHÈQUE THÉODORE MONOD**

## ATELIERS D'ÉCRITURE *

Avec ou sans expérience, venez partager le plaisir d'écrire, laissez vagabonder votre imagination et apprenez à vous laisser surprendre.
Ateliers animés par Nadine Fontaine de l'association Écritures colombines.

Pour tous dès 14 ans
**SAMEDIS 6 AVRIL, 27 AVRIL ET 25 MAI | 15 H | MÉDIATHÈQUE THÉODORE MONOD**

** Rendez-vous gratuits sur réservation au 01 30 10 89 50.*

© D.R.

**DU 11 AU 15 JUIN 2024**

## 15e édition du Festival « Un Monde... Des Cultures » *Inde*

Concerts, spectacles, cinéma, contes, conférence, ateliers, marché, foodtruck, défilé, feu d'artifice… en accès libre !

**Programme complet dans le prochain Saint Gratien Mag.**

# Salon des Artistes *Amateurs* Gratiennois

*39e édition*

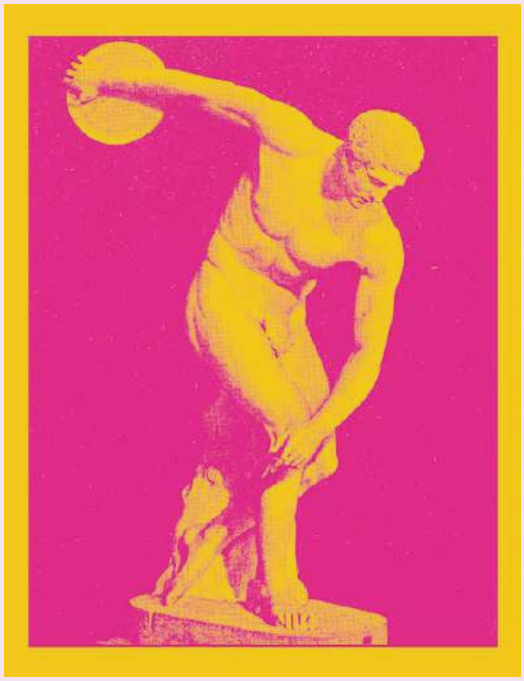

© D.R.

Véritable rendez-vous pour les passionnés d'Art, le Salon des Artistes Amateurs offre une occasion unique aux résidents et aux membres d'associations locales de contribuer à l'offre culturelle de la Ville en exposant leurs créations dans un cadre idéal.

Pendant 10 jours, le Château Catinat se transforme en une galerie où se côtoient photographies, peintures à l'huile ou à l'aquarelle, dessins au crayon ou au pastel, sculptures en pierre ou en bois, arts textiles et même numériques. Toutes les techniques sont les bienvenues, pour une exposition intergénérationnelle aussi unique que mémorable.

**Pour sa 39e édition, le Salon des Artistes Amateurs se met à l'heure des Jeux Olympiques en proposant aux exposants d'explorer le thème captivant: « Des jeux antiques aux jeux modernes ».**

**DU 15 AU 25 MAI | CHATEAU CATINAT (1ER ETAGE) | ENTRÉE LIBRE**

**DU MARDI AU SAMEDI DE 15H À 18H**

# le p'tit fil

*Journal culturel jeune public de Saint Gratien*

© Jeanne Paturel

THÉÂTRE *Cie Du jour au Lendemain*

## Babïl *À qui appartient la parole ?*

Tohu et Bohu sont deux personnages attachants. L'un est plutôt confiant et très à l'aise avec les mots, l'autre, plus timide, bégaie et peine à finir ses phrases. Tohu et Bohu souhaitent nous raconter une histoire, celle de la tour de Belba. Mais ils ont beaucoup de difficultés à s'entendre, à se comprendre et donc à construire leur récit.

C'est l'histoire revisitée de la tour de Babel. Celle qui explique à quel point il est difficile de s'écouter et de se parler. Celle qui nous fait prendre conscience que la parole a une place extrêmement importante dans la construction de notre identité.

**Pour bâtir à plusieurs, comme pour raconter à deux, il faut être capable de s'écouter, de s'accorder…**

**SAMEDI 25 MAI À 11 H | THÉÂTRE JEAN MARAIS**
DÈS 5 ANS | DURÉE : 40 MINUTES | TARIF D : 5 AVRIL €

**Billetterie et renseignements au 01 39 89 24 42**

## Les rendez-vous jeune public des médiathèques

### *Les p'tits éclats de lire**

Comptines, jeux de doigts, historiettes… racontés par les bibliothécaires et adaptés aux petites oreilles pour éveiller leurs sens et passer un moment privilégié avec les tout-petits et leurs parents.

**INFORMATIONS AU 01.30.10.89.50 | MÉDIATHÈQUE THÉODORE MONOD |** POUR LES 0-3 ANS

### *Les histoires des 4-9**

Des histoires racontées par les bibliothécaires et adaptées aux grandes oreilles pour passer un moment privilégié dans une salle aménagée pour l'occasion ! Au programme : histoires, contes ou raconte-tapis…

**INFORMATIONS AU 01.30.10.89.50 | MÉDIATHÈQUE THÉODORE MONOD |** DÈS 4 ANS

### *BOUKINAFON 9e édition**

Le prix littéraire des médiathèques de Saint Gratien pour les enfants de 9 à 13 ans.
Viens voter pour ton livre préféré du 16 avril au 4 mai !
Le résultat sera affiché le vendredi 10 mai en section jeunesse Théodore Monod et Motordu.

**Rencontre ouverte à tous**
Dans le cadre de cette 9e édition une rencontre avec un auteur aura lieu à la Médiathèque Théodore Monod.

**INFORMATIONS AU 01.30.10.89.50**

**Tous ces rendez-vous sont gratuits sur réservation au 01 30 10 89 50.*

Samedi des familles du 19/03/22 autour de l'exposition Quentin Faucompré

## *Samedi des familles*

**Autour de l'exposition Journal d'une bataille de Cyril Pédrosa à l'Espace Jacques Villeglé**

Après avoir parcouru l'exposition, nous vous invitons à participer à un atelier en écho à l'artiste ainsi découvert. Des expérimentations autour du sujet abordé, de sa démarche, de sa pratique, ou tout à la fois, et pour les petits et les grands.

**AU CENTRE CULTUREL DU FORUM**
**GRATUIT SUR INSCRIPTION AU 01 39 89 58 65 | OU À EXPOSITIONS@MAIRIE-SAINTGRATIEN.FR**
DÈS 6 ANS

*Plus d'informations sur le site Internet de la ville*

ESPACE JACQUES VILLEGLÉ

ÉLECTIONS EUROPÉENNES

# Faites entendre votre voix !

**Le 9 juin prochain, vous aurez la possibilité d'élire vos représentants au Parlement européen de Strasbourg et de lui donner toute sa légitimité. L'occasion de peser sur le futur de l'Europe, car ce parlement a plus de pouvoir qu'on ne le pense généralement, et parce que ses décisions impactent dans une grande mesure notre quotidien. Un scrutin dont la particularité est de se dérouler sur un seul tour.**

**Ces élections, qui ont lieu tous les 5 ans, sont les plus importantes élections transnationales au monde. Elles permettent d'élire les seuls représentants directs des citoyens dans les instances européennes, qui siègent au Parlement, élu au suffrage universel direct depuis 1979.**

## Un Parlement au centre du jeu

Celui-ci joue en effet un rôle central dans les prises de décisions, l'élaboration de la législation, la définition du budget et le contrôle des activités de l'Union européenne, en détenant trois pouvoirs essentiels.

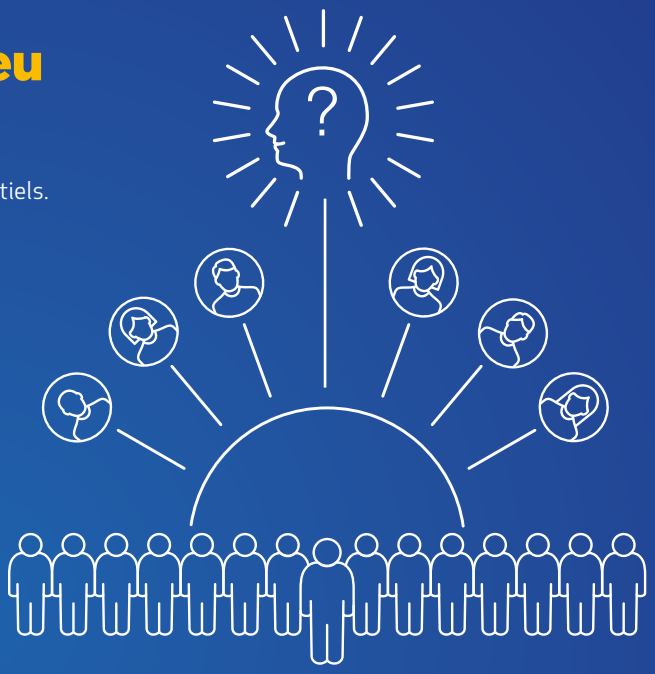

### *Le pouvoir législatif*

- Il adopte la législation de l'Union conjointement avec le Conseil de l'Union européenne, sur la base de propositions de la Commission européenne ;
- Il se prononce sur les accords internationaux, comme les accords commerciaux, et sur les élargissements de l'Union ;
- Il examine le travail de la Commission et l'invite à présenter des propositions législatives.

### *Le pouvoir de surveillance*

- Il exerce un contrôle sur toutes les institutions de l'Union ;
- Il élit le/la président(e) de la Commission et approuve sa composition. Il peut voter une motion de censure, obligeant la Commission à démissionner ;
- Il approuve la façon dont le budget de l'Union a été dépensé ;
- Il examine les pétitions des citoyens et lance des enquêtes ;
- Il débat de la politique monétaire avec la Banque centrale européenne ;
- Il pose des questions à la Commission et au Conseil ;
- Il remplit des missions d'observation électorale.

### *Le pouvoir budgétaire*

- Il établit le budget de l'Union, conjointement avec le Conseil ;
- Il approuve son cadre financier pluriannuel.

### Chaque citoyen européen peut saisir le Parlement

On le sait peu, mais chacun d'entre-nous peut demander au Parlement d'agir sur une question précise, en lui présentant une pétition à titre individuel ou en association (par courrier postal ou en ligne).

Cette pétition peut porter sur tout sujet relevant des compétences de l'Union : **https://www.europarl.europa.eu/petitions/fr/home**

Vous pouvez aussi contacter le Parlement en vous adressant à votre député européen ou au bureau d'information du Parlement européen à Paris : **epparis@europarl.europa.eu**

Comme pour le Parlement français, ses travaux se répartissent entre préparation de la législation dans des commissions, qui traitent chacune d'un domaine particulier, et des sessions plénières pour adopter la législation. Elles se déroulent à Strasbourg quatre jours par mois, mais des sessions supplémentaires ont parfois lieu à Bruxelles.

**720 députés, dont 81 Français, siégeront au Parlement de Strasbourg pour la prochaine législature.**

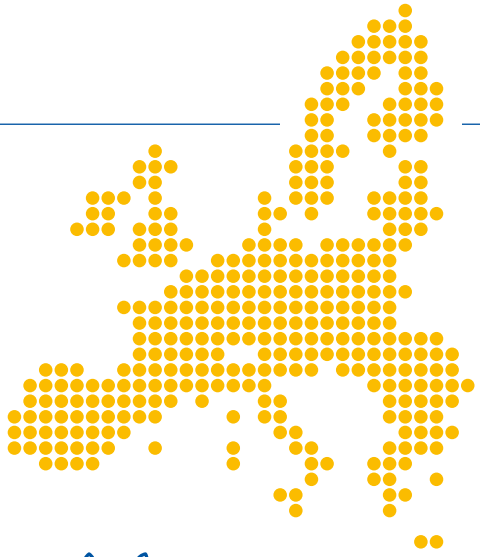

# L'Europe influence notre quotidien

**Si on y fait bien attention, l'Europe est au cœur de notre vie quotidienne : environnement, agriculture, sécurité alimentaire, transports, consommation, culture, recherche ou santé, les décisions européennes impactent notre vie de tous les jours, bien plus qu'on le pense généralement. Voici quelques exemples qui suffiront à vous en convaincre.**

## Alimentation

Nous voulons tous une alimentation saine.
La traçabilité des denrées alimentaires, la lutte contre les organismes génétiquement modifiés (OGM), les additifs alimentaires, tout comme les matériaux destinés à entrer en contact avec les denrées alimentaires, sont régis par les normes européennes de sécurité alimentaire, qui figurent parmi les plus strictes au monde.

## Consommation

C'est grâce à une directive européenne que nous pouvons, lors d'un achat sur Internet, résilier le contrat d'achat dans les quatorze jours et retourner le produit acheté, s'il est défectueux ou ne nous convient pas. C'est aussi l'Europe qui oblige les vendeurs à reprendre notre ancien appareil électroménager, grâce à l'éco-participation, et à recycler certains composants. Enfin, le marquage CE nous assure des produits sans danger.

## Santé

Un étiquetage plus clair des médicaments est un gage de sécurité. La réglementation européenne exige que la notice d'accompagnement précise notamment la posologie, les effets secondaires et la date de péremption. Un règlement de 2008 vise à garantir l'adaptation des médicaments pédiatriques au métabolisme des enfants.

## Transport

Qu'il s'agisse du transport ferroviaire ou aérien, l'Europe a renforcé les droits des usagers. Désormais, en cas de retard ou d'annulation, les compagnies doivent nous indemniser. Elle a également favorisé l'ouverture des lignes à grande vitesse à la concurrence, souvent synonyme de baisse des prix.

## Innovation

Le brevet européen protège mieux et à moindre coût, les innovations des entreprises et des centres de recherche, face notamment à la contrefaçon.

# L'Europe soutient l'investissement en Île-de-France

L'Europe participe à l'effort d'investissement de notre région. C'est notamment le cas dans les filières stratégiques. Plusieurs pôles de compétitivité franciliens bénéficient des fonds de l'Union européenne comme « Medicen Paris Région » dans le domaine de la santé et de la recherche médicale.

La Banque européenne d'investissement a injecté plus de 2 milliards d'euros dans les travaux du Grand Paris Express et ses 4 nouvelles lignes de transport et 68 gares.

Elle finance à **50 %** le programme de la Région, pour soutenir une agriculture durable et compétitive.

**À la clé :** la modernisation de **900 exploitations** et l'aide à l'installation de **330 jeunes agriculteurs.**

Source : parlement européen (what-europe-does-for-me.eu/fr/portal)

## 88 € par citoyen et par an

C'est le coût de la contribution des Français au budget européen, selon la Commission européenne.

Si la France consacre **chaque année 22,45 milliards d'euros** en moyenne au budget européen, elle en retire 142,2 milliards d'euros, **soit 4,69 % de son PIB,** précise une étude de 2019.

Dans le cadre du **plan de relance,** suite à la crise sanitaire, la France s'est vu attribuer **40,3 milliards d'euros,** contre 28 milliards à l'Allemagne ou 25,3 milliards à la Pologne.

Au titre de la **politique agricole** (PAC) elle obtiendra **45 milliards d'euros** sur la période 2023-2027.

# Le scrutin européen, mode d'emploi

### UN COLLÈGE ÉLECTORAL ÉLARGI

En plus des citoyens français, âgés d'au moins 18 ans, la veille du jour de scrutin, domiciliés dans la commune et inscrits sur les listes électorales, s'ajoutent les ressortissants communautaires ayant le droit de vote dans leur État d'origine. Ils doivent pour cela être domiciliés dans la commune et inscrits sur les listes électorales complémentaires.

### UN MODE DE SCRUTIN ATYPIQUE

Contrairement à nos modes de scrutin habituels, celui-ci a lieu au suffrage universel direct à un tour, selon une représentation proportionnelle. Les partis ayant obtenu plus de 5 % des suffrages bénéficient d'un nombre de sièges proportionnels à leur nombre de voix. Les députés ne représentent pas une circonscription particulière, mais l'ensemble du pays. Bien que se présentant sous l'étiquette de partis politiques, une fois élus, la plupart d'entre eux décident de rejoindre un groupe politique transnational. La plupart des partis nationaux sont affiliés à un parti politique au niveau européen.

### ÊTES-VOUS BIEN INSCRIT SUR LES LISTES ÉLECTORALES ?

Pour voter, vous devez obligatoirement y figurer. Tous les électeurs nouvellement inscrits après le 4 mai 2022, recevront une nouvelle carte électorale, de même pour tous ceux qui ont changé d'adresse ou d'état-civil. Si vous avez déménagé sur la commune, pensez à signaler votre changement d'adresse. Les nouveaux arrivants doivent également s'inscrire, s'ils remplissent les conditions.

**Pour en savoir plus : www.service-public.fr**

### EN CAS D'ABSENCE : PENSEZ À LA PROCURATION

Si vous êtes absent le 9 juin prochain, vous pouvez charger un électeur de voter à votre place, dans votre bureau de vote, grâce à une procuration. Faites cette démarche au plus tôt, pour tenir compte des délais d'acheminement et de traitement de la procuration.

Deux modalités sont possibles :

- directement auprès d'un commissariat de police, d'une gendarmerie ou d'un tribunal judiciaire, où qu'ils se trouvent, au moyen du Cerfa N° 14952*01 (D) téléchargeable sur "service-public.fr, vote par procuration".

-en ligne sur le téléservice "Maprocuration.gouv.fr". Effectuez votre demande de procuration en ligne en toute simplicité puis déplacez-vous au commissariat ou à la gendarmerie pour faire vérifier votre identité et valider votre procuration.

Une fois la démarche effectuée, c'est à vous d'informer la personne que vous avez désignée pour voter à votre place, qu'elle pourra le faire en lui indiquant l'adresse de votre bureau de vote. Attention, cette personne mandatée pour voter à votre place doit être inscrite dans le Val D'Oise.

**Pour en savoir plus : www.maprocuration.gouv.fr**

*Les personnes étant à l'étranger au moment du vote, mais inscrites sur les listes électorales de la ville, peuvent faire cette procuration auprès du consulat ou de l'Ambassade de France.*

### 11 BUREAUX DE VOTE À SAINT GRATIEN

**N°1 Mairie,** 1 place Gambetta

**N°2 École primaire Jean Jaurès,** 7 rue Henri Barbusse

**N°3 École primaire Jean Zay,** 20 rue des Raguenets

**N°4 École maternelle Jules Ferry,** 5 avenue de Catinat

**N°5 École maternelle Jean Sarrailh,** rue des Raguenets

**N°6 École primaire Raymond Logeais,** 96 rue du Général Leclerc

**N°7 École primaire Édouard Herriot,** 7 allée Germain Petitou

**N°8 École primaire Jean Moulin,** rue Jean Moulin

**N°9 Gymnase du Forum,** place François Truffaut

**N°10 Salle Georges Brassens,** place Roger Salengro

**N°11 Collège Langevin Wallon,** 19 rue Parmentier

DÉVELOPPEMENT DURABLE

# Inspirations durables : rendez-vous le 25 mai

**Le recyclage et le réemploi seront au cœur de cette nouvelle édition préparée depuis des mois par les services municipaux et leurs partenaires. L'occasion de découvrir et redécouvrir toutes les initiatives lancées par la Ville, pour vivre en harmonie avec notre planète.**

Qu'ils soient issus du service développement durable, des services techniques, des espaces verts, des accueils de loisirs, de la politique de la ville, de la police municipale ou représentants de partenaires, ils seront plus d'une trentaine sur le terrain, à être à l'écoute des Gratiennois et à veiller au bon déroulement de cette manifestation phare du calendrier municipal. Une mobilisation qui témoigne de la volonté de la Ville, de répondre aux nouvelles attentes en faveur de comportements plus responsables.

Parmi les nombreux stands présents, 3 donneront la parole aux acteurs de nouvelles actions menées sur Saint Gratien.

Celui de Tchao Mégots, autour de la collecte et la valorisation des mégots, trop souvent jetés sur la voie publique, qui entrera en vigueur dans nos rues, fin mars. Le réemploi et la lutte contre le gâchis, seront dignement représentés par une boutique éphémère de vente de matériels sportifs, collectés auprès des particuliers et associations.

Les Gratiennois pourront retrouver également le café réparation, les ateliers de réparation vélos, des ateliers de confection de produits de soins. De nombreuses animations, comme la réalisation d'une fresque exposée le 19 juillet, sur le parcours de la flamme olympique et l'éco-paturage qui fera l'objet d'une présentation ludique par les bergers et leurs animaux (moutons et chèvres) venant de l'oise, et une tonte sera même réalisée en direct. ■

**Inspirations durables**
**25 mai 2024 de 10 h à 18 h 30**
**Château Catinat, à partir de 3 ans**

# Le compost : 10 ans de succès

La mesure figurait à l'agenda 21 de la Ville adopté en 2012. Elle est entrée en vigueur dans les écoles et les accueils de loisirs en avril 2014, et a permis de sensibiliser des milliers d'enfants à cette pratique de valorisation des déchets alimentaires. Depuis, le succès ne s'est jamais démenti, comme le souligne le référent de la Ruche des Enfants. *« Les jeunes enfants sont très demandeurs. Pour qu'ils puissent tous participer, je choisis chaque jour un petit groupe différent auquel j'explique le processus du compost, le rôle des insectes et à quoi tout cela va servir »*.

Sur chaque table du réfectoire, un bac sert à récupérer ce qui est compostable. Sous la coordination du maître composteur de la Ville, le service des espaces verts ajoute régulièrement dans les bacs de compost, le broyat nécessaire à équilibrer les apports de biodéchets. Une fois mûr, ce compost est utilisé pour enrichir les terres du jardin partagé, rue Hector Berlioz et du nouveau jardin pédagogique de Jean Zay. *« Un mercredi par mois, les enfants y participent à un atelier sur l'utilisation du compost ; même si les plus grands ne sont pas fans du lombric »*, ajoute le référent de l'accueil de loisirs Les Capucines. ■

Depuis le lancement de cette pratique, avec le concours du syndicat Émeraude et du prestataire « Terre de lombrics », ce sont 90 tonnes de biodéchets qui ont subi une transformation sous forme d'un compost réutilisable. ■

## ZOOM SUR LES BIO DÉCHETS

**1,4 tonnes collectées par semaine,** c'est le résultat très encourageant de l'expérimentation de la collecte séparée des déchets alimentaires sur les 12 points d'apports volontaires de la ville, sur les quartiers des Marais et des Raguenets, pilotée par le syndicat Emeraude. Une participation exemplaire des habitants à poursuivre, d'autant qu'aucune remontée d'odeurs ou de nuisances de rongeurs n'a été constatée.

SENSIBILISATION

# Sécurité routière : une mise à jour pour nos seniors

**Les 11 et 12 avril, le CCAS et l'association AGIRabcd, proposent aux Gratiennois(es) de 64 ans et plus, des séances d'information gratuites afin d'actualiser leurs connaissances sur la réglementation routière. L'occasion de reprendre confiance en leurs capacités et de répondre à toutes leurs questions en lien avec la conduite et les nouvelles mobilités.**

Sur la route, les seniors sont particulièrement exposés aux risques d'accident. Bien que les conducteurs de cette tranche d'âge ne constituent pas un surrisque, en 2021, les personnes à partir de 65 ans représentaient plus d'un quart des tués dans la circulation routière, alors qu'ils ne constituent que 21 % de la population. La raison principale est bien connue : la vulnérabilité augmente avec l'âge, en raison d'une plus grande fragilité et d'une moindre résistance aux chocs et conséquences des blessures. C'est notamment à pied que les seniors sont les plus vulnérables, surtout en ville, et le risque s'amplifie à partir de 75 ans. Pour mieux se prémunir des dangers sur la route, la meilleure solution reste encore la sensibilisation et le rappel des règles essentielles de la circulation, d'autant que certaines ont évolué ces dernières années.

## Deux ateliers gratuits

Pour garder (ou reprendre) confiance dans la rue et sur la route, le CCAS leur donne rendez-vous au Château Catinat (entrée par le parc). Le jeudi 11 avril de 10 h à 12 h, ils pourront assister à une séance ludique (avec quiz), interactive et pédagogique de remise à niveau sur le code de la route, accompagnée de conseils de prévention santé (actualités réglementaires, sommeil, médicaments, problématiques liées au vieillissement, etc.) Le vendredi 12 avril de 10 h à 12 h, une séance d'information sur la place des piétons en ville, s'intéressera aux déplacements à pied avec des mises en situations à partir de photos et vidéos, et donnera des conseils de prévention, autour des nouvelles mobilités (voitures électriques, trottinettes, vélos, etc.). ■

**Inscriptions par téléphone ou mail, dans la limite des places disponibles au : 01 34 17 84 80, par mail (loisirs.seniors@mairie-saintgratien.fr) ou au CCAS Château Catinat, 1 avenue Gabriel Péri.**

## Après-midi festif et gourmand pour la Fête des Mères

Le 28 mai prochain, à partir de 14 h 30, la Ville et le CCAS convient les Gratiennois de 64 ans et plus, à venir fêter, Salle Georges Brassens, toutes les mamans. Un après-midi musical, avec spectacle, collation et animation dansante, pour passer un bon moment en bonne compagnie. Les Gratiennois inscrits sur le fichier « loisirs seniors », recevront leur invitation directement à domicile. Ceux qui ne sont pas encore inscrits, sont invités à se faire connaître. Les cartons réponses sont attendus avant le 15 mai 2024, dernier délai et dans la limite des places disponibles. ■

**Informations au 01 34 17 84 80, par mail (loisirs.seniors@mairie-saintgratien.fr) ou au CCAS Château Catinat, 1 avenue Gabriel Péri.**

RENFORCER LES LIENS

# Rencontre avec les acteurs économiques du territoire

**Le 23 avril prochain, de 19 h à 22 h, Julien Bachard, Maire de Saint Gratien, et Francis Docquincourt, conseiller municipal délégué au commerce, ont convié l'ensemble des acteurs économiques du territoire, à une rencontre inédite, sous forme d'un « speed meeting », pour initier des opportunités et dynamiser l'activité locale.**

Qu'ils soient chefs d'entreprise, commerçants ou artisans, les acteurs économiques accaparés par la conduite de leur activité, n'ont pas toujours une réelle connaissance de leur environnement économique proche. Afin de rompre cet isolement et créer du lien, la Ville a imaginé, en lien avec l'agglomération Plaine Vallée, un format de rencontre, permettant au plus grand nombre d'échanger au cours de la soirée, *« et ainsi peut être découvrir un confrère ayant une expertise complémentaire, ouvrant des perspectives de développement »*, nous confie le responsable du service Politique de la ville.

## Un format bientôt décliné sur l'agglomération

Des rencontres dans une ambiance conviviale, qui seront aussi l'occasion de partager des expériences, des bonnes pratiques et d'enrichir son carnet d'adresses. S'appuyant notamment sur son très riche tissu commercial, la Ville entend renforcer les liens entre les différents acteurs économiques du territoire. Pour que cette initiative soit couronnée de succès, elle a travaillé en partenariat avec la Communauté d'agglomération de Plaine Vallée, en charge de l'accompagnement des entreprises, de l'attractivité du territoire et de son dynamisme économique. *« Nous avons partagé notre expertise en matière de rencontres professionnelles ou d'animation de clubs d'entreprises »*, souligne Frédéric Chatellard, en charge des relations entreprise et territoires à la Direction du développement économique et de l'emploi de Plaine Vallée. Séduit par l'initiative gratiennoise, il prévoit déjà de proposer ce format à d'autres villes de l'agglomération. De son côté, la commune réfléchit à renouveler l'événement, selon une périodicité qui reste encore à définir. ■

**« After & co »**
**mardi 23 avril, salle Georges Brassens dès 19 h sur invitation uniquement, envoyée par mail ou par courrier.**

## Nouveaux commerces

**RIGAZZA**
**Restaurant Italien**
Place Truffaut
**06 45 43 16 25**

**FRANPRIX**
4 bd Georgette Agutte
**01 34 17 48 46**

**PIMPA NAILS**
**Institut de beauté**
6 rue Berthie Albrecht
**01 34 12 64 81**

**LE MAGMA KEBAB**
54 bd Pasteur

# Nicolas Vanier à l'honneur

**Nicolas Vanier, explorateur, écrivain et cinéaste, sera l'invité le 2 avril prochain, du « Salon de la Princesse Mathilde », où il abordera les enjeux du changement climatique. En avant-première, il a accepté de répondre à nos questions. Rencontre avec le voyageur du froid.**

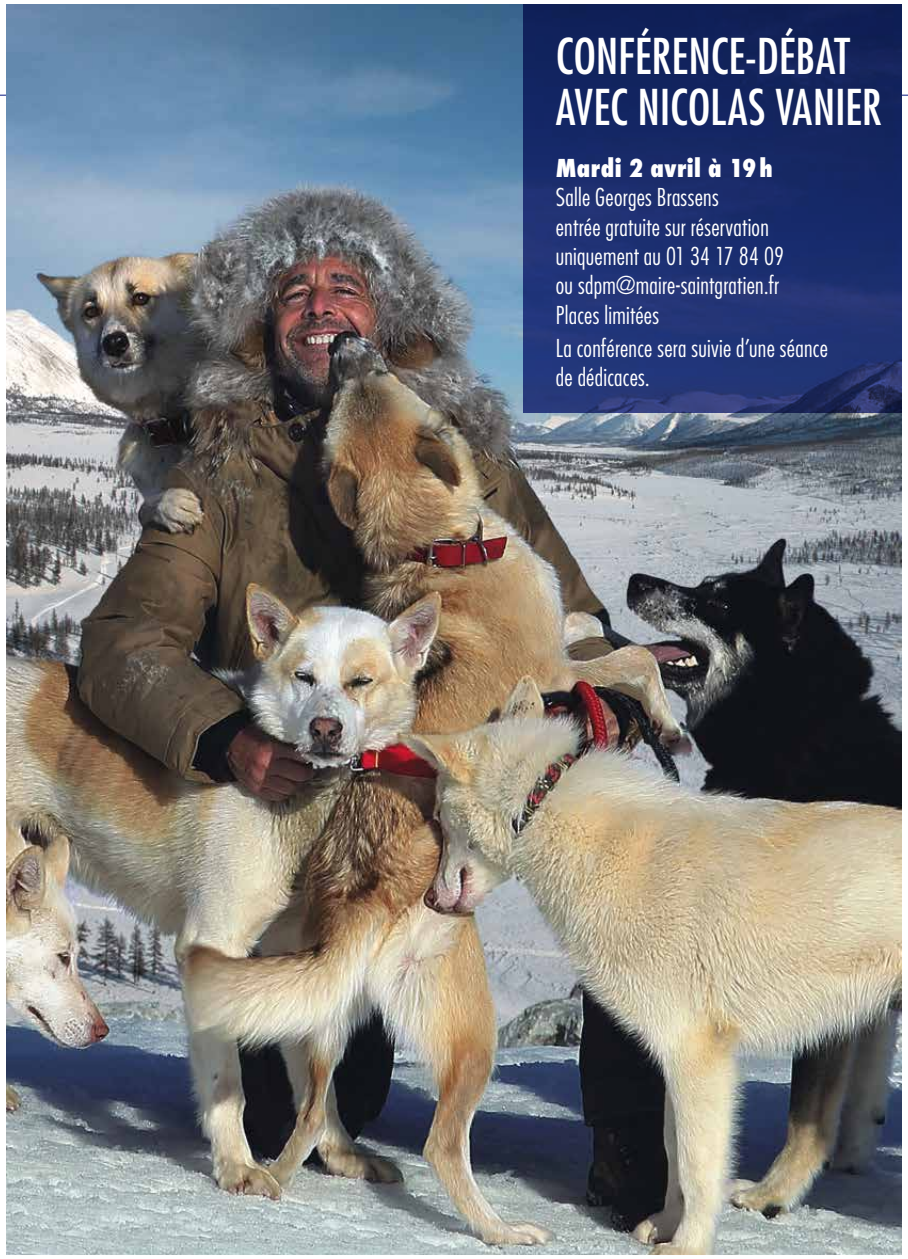

## CONFÉRENCE-DÉBAT AVEC NICOLAS VANIER

**Mardi 2 avril à 19 h**
Salle Georges Brassens
entrée gratuite sur réservation
uniquement au 01 34 17 84 09
ou sdpm@maire-saintgratien.fr
Places limitées
La conférence sera suivie d'une séance de dédicaces.

**Ce sont vos expéditions dans le grand Nord et le grand froid qui vous ont fait connaître. Qu'est-qui vous fascine dans cet univers ?**

C'est un univers où je me régénère, où je retrouve le lien primitif avec la nature. Une passion pour ces régions, présente depuis mon enfance, que je ne m'explique pas, mais qui ne s'assouvit pas avec l'âge, car il reste toujours un ailleurs qui m'attire… Et l'envie de partir. Mais c'est aussi un monde en danger où plus qu'ailleurs, on se rend compte des conséquences qu'implique le dérèglement climatique. Mais il n'est pas seul à l'origine de la dégradation : la déforestation et la modification de l'environnement à grande échelle sont les pires fléaux, avec le potentiel que représente l'exploitation des énergies fossiles, minerais et terres rares dans le sous-sol mongol et dans l'Arctique, dont l'accès sera facilité par la fonte des glaces.

**C'est votre grand-père qui vous a fait découvrir et aimer la nature. Quel rapport entretenez-vous avec elle ?**

J'ai une relation très fusionnelle avec la nature. Quand j'ai traversé la Sibérie, je ne me nourrissais que de ce que la nature me donnait. Une relation très forte, héritée de mon grand-père qui m'a fait découvrir la forêt et ses bienfaits et que j'ai retrouvé chez les Inuits. Une gratitude vis-à-vis de la nature qui vous donne du bois pour vous chauffer et vous abriter, du gibier ou des baies pour vous nourrir. Un lien essentiel avec ce bien commun, que l'on doit retrouver.

**Votre ouvrage, « C'est le monde à l'envers », que vous venez d'adapter au cinéma, sonne comme un avertissement. Pensez-vous qu'il est encore possible de changer notre avenir ?**

Il ne faut pas perdre espoir. Les crises climatiques à répétition que nous connaissons, ont provoqué une prise de conscience dans la population, et doivent nous inciter à nous mobiliser davantage, en faisant confiance aux experts qui nous alertent. Et je me réjouis de voir l'engagement des jeunes sur ce sujet. Tout le monde à sa part de responsabilité, donc tout le monde peut agir. Le consommateur doit notamment prendre conscience de son pouvoir. Celui de pénaliser les produits qui sont énergivores et de valoriser tout ce qui se fait de bien, car il y a heureusement des avancées. D'autant que lorsque l'on adopte cette démarche, on va très souvent vers du mieux-vivre. Lorsque l'on met en place des systèmes pour réduire notre empreinte écologique, comme je peux le faire dans ma vie personnelle ou sur mes tournages, on ne se réduit pas, bien au contraire. Mais il faut garder une approche très pragmatique et pas idéologique. Je crois qu'il ne faut pas trop attendre de ceux qui nous dirigent. Bien qu'il faille une réponse mondiale, le contexte international ne s'y prête pas. ■

# Un week-end de Pâques sportif

**Deux grands événements sportifs viendront animer cette année le week-end pascal, l'occasion de venir vibrer en famille aux exploits de nos champions.**

## Le tournoi de Tennis de Table fait son grand retour

Après quatre années d'absence, ce rendez-vous apprécié du calendrier sportif gratiennois, retrouve sa place, en accueillant les 30 et 31 mars prochains, des pongistes venus de toute l'Île-de-France. C'est au gymnase du Picolo, que plus de 200 participants s'affronteront au cours de ces deux journées, pour se partager près de 2000 € de dotation. Ce tournoi régional, est une épreuve individuelle qui autorise tous les joueurs licenciés en Île-de-France, à participer aux épreuves ouvertes en fonction du classement des participants. 5 épreuves ou tableaux auront lieu le samedi et 5 autres le dimanche.

Les joueurs de niveau départemental joueront principalement le samedi, où la limite de classement est plus basse. Les joueurs de niveau régional et national (voire départemental pour les plus doués), joueront le dimanche. Le tennis de table a le vent en poupe avec les bons résultats de l'équipe de France et le club gratiennois n'y échappe pas. *« Nous allons cette saison battre le record historique de nombre d'adhérents dans l'histoire de la section, soit 170 »*, nous confie Jérôme Theillet, le président du club.

La salle est ouverte tous les jours, de 18h à 23h le lundi, mardi, jeudi et vendredi, de 14h à 23h le mercredi, et de 10h à 13h les samedis et dimanche, mêlant entraînements dirigés pour les enfants et les adultes ou entraînements libres. ■

## Les courses cyclistes animeront nos rues le 31 mars

Organisées depuis plus de 30 ans par le PAC 95, avec le concours des services de la Ville (sport, services techniques, police municipale), les courses cyclistes de Saint Gratien attirent à chaque édition 250 à 300 participants, venant de toute l'Île-de-France, mais aussi des régions avoisinantes comme la Normandie ou les Hauts-de-France. Des épreuves très disputées par un plateau de qualité, qui explique que la moyenne de la course open, la plus relevée, tourne autour des 42 km/h.

Le circuit se déploie sur 1,6 km à travers la ville, empruntant les avenues Gabriel Péri, Simon Hayem et Waldeck Rousseau, le boulevard de la République, la rue Emile Zola et l'avenue Terre. Les distances sont de 1 à 8 tours pour les jeunes des écoles de cyclisme suivant les catégories. 32 km seront à couvrir pour les U15, 56 km pour les U17, et 55 tours pour les Open, soit 88 km.

Ce dimanche de Pâques, les départs seront échelonnés tout au long de la journée.

Les écoles de cyclisme s'élanceront à 11h, les U15 à 13h, les U17 à 14h15 et les adultes de la catégorie open et access, à 16h. Ces dernières années les coureurs du PAC 95 se sont souvent illustrés lors de cette épreuve. Seront présents cette année, Maximilien Andreo tout récent champion de France Master de cyclo-cross, Emilien Clere quatre fois champion de France de demi-fond, John Saccomandi médaillé paralympique à Pékin, ainsi qu'une dizaine d'autres de leurs équipiers. Au départ ou à l'arrivée, venez nombreux les encourager, avenue Gabriel Péri ! ■

**Soyez attentifs aux restrictions de circulation, le jour de l'épreuve.**

**Renseignements : Direction Sport et Jeunesse au 01 34 17 84 28**

# Un monde de sports

**À l'approche des JOP 2024, Saint Gratien, labellisée Terre de Jeux, met à l'honneur les sports les plus pratiqués sur les 5 continents, dont les athlètes se retrouveront à Paris en juillet prochain.**

Lancée en février dernier, l'opération « 5 continents », a pour objet de faire découvrir à nos enfants, les différentes disciplines dans lesquelles s'illustreront les champions venus de toute la planète, lors de la prochaine olympiade. Chaque mois, un continent est mis en lumière à travers les sports les plus populaires, mais aussi sa culture ou sa cuisine. À l'initiative de cette découverte, la Direction Sport & Jeunesse a travaillé étroitement avec l'Éducation nationale et les structures d'accueil extra-scolaire, pour composer un programme d'animations intéressant le plus grand nombre.

## Le continent américain en ouverture

*« Chaque mois, nous mettons en avant un sport emblématique du continent visité »*, précise Didier Logerot, adjoint au Maire délégué Sport & Jeunesse. Pour le premier invité de cette tournée mondiale, le basket était incontournable. Au gymnase du Forum, les jeunes de 11 à 17 ans ont pu pratiquer le basket 3x3. Ils ont également pu aller à la rencontre de nos champions d'escrime, discipline très pratiquée en Amérique du Sud, en assistant à un entraînement dans la salle d'armes rénovée, à la faveur d'un atelier journalisme. Pendant les vacances scolaires, des ateliers culinaires, ont rassemblé jeunes et familles, tous les vendredis. Les animations se répartissent entre les 7 écoles élémentaires de la Ville, à la fois pendant le temps scolaire et la pause méridienne, et les accueils de loisirs.

## Des animations jusqu'en juin

L'Europe a été au centre de l'attention en mars, avec la lutte, l'escrime et l'escrime fauteuil, où la France se distingue. Les jeunes ont pu assister aux championnats d'Europe de la discipline organisée à Paris, du 5 au 10 mars, à la Halle Carpentier. Puis viendra l'Océanie en avril, avec le rugby en tête d'affiche. Les jeunes gratiennois auront la possibilité d'assister à une rencontre du Top 14, de participer à une course d'orientation en centre-ville, organisée avec le concours des commerçants du 1er au 6 avril, de briller lors de la semaine Olympique et Paralympique dans les écoles et les accueils de loisirs du 2 au 5 avril, avant une animation consacrée à l'Ovalie sur la place François Truffaut le 27 avril. Ils pourront aussi tenter le doublage de films sportifs. En mai, ce sera au tour du continent africain et de ses champions d'athlétisme avec en prime de succulents ateliers culinaires, puis l'Asie clôturera ce périple, en juin, avec le judo. Les jeunes pourront aller à la rencontre des champions au dojo G. Dupuis, et participer à des ateliers sur la culture asiatique. ■

**Renseignements au 01 34 17 84 28**

## À RETENIR :

le traditionnel tournoi de foot ouvert aux collégiens et aux lycéens, aura lieu le samedi 29 juin prochain, de 10 h à 18 h, au stade R. Lemoine.

**Les inscriptions se feront dans les établissements.**

# Saint Gratien sur les réseaux !

**Le saviez vous, votre ville est présente sur Facebook, Instagram et Linkedin !**

**Des relais de communication rapides, interactifs et qui permettent un nouveau regard sur la ville.**

**Alors n'hésitez plus, suivez @villedesaintgratien !**

## Des courriers retrouvés !

Des Gratiennois ont fait une découverte étonnante : des liasses de courriers non distribués par la Poste, datant du mois d'octobre selon les premières indications, ont été récupérées. Les rues concernées par cette non-distribution sont : Rue Parmentier, Rue de La Treille, Rue du Picolo, Rue Henri Barbusse et allée des Serres.
Grâce à leur intervention, les courriers dont les adresses sont encore lisibles pourront être redistribués.

## Prêts pour les jeux paralympiques

En collaboration avec les éducateurs sportifs de la ville et les Professeurs d'EPS du collège L. Vallon, les élèves de 6e et 5e ont été sensibilisés durant 2 jours au handisport.
En présence d'acteurs handisports, ces élèves ont découvert le basket fauteuil et le handibike.
Une action qui leur a permis d'appréhender le courage et la force des athlètes paralympiques !

## Porteur de la flamme olympique

Plus de 100 000 candidatures examinées, aboutissant à la sélection de 11 000 éclaireurs du relais de la flamme Olympique, parmi lesquels figure déjà 1 gratiennois, Adrian Suka !

## Les jeunes au cœur de l'action

Le Département du Val D'Oise recherche, dès à présent, ses 42 futurs élus au Conseil Départemental des Jeunes (2024-2026) !

Pour candidater, rien de plus simple : tu as jusqu'au 22 avril 2024 pour envoyer ton dossier.

# LES TRIBUNES

## Union Pour Saint Gratien (Majorité : 27 élus)

**Pour une Europe forte, votons ensemble !**
En cette période cruciale des élections européennes, **notre groupe, tiens à rappeler l'importance de voter.** L'avenir de notre continent dépend de l'engagement de chacun de nous. Chaque voix compte, chaque choix façonne notre avenir commun. **À travers notre action municipale, nous soulignons l'importance de la participation citoyenne dès le plus jeune âge.** En instaurant un **Conseil Municipal Enfants**, nous encourageons nos jeunes à s'impliquer, à comprendre les enjeux de la vie démocratique et à contribuer à la construction d'une société plus engagée. De même, **le service civique offre aux jeunes une opportunité unique de s'investir dans des projets d'intérêt général,** renforçant ainsi les liens entre les citoyens et leurs institutions. C'est en participant activement à la vie de la cité que nous façonnons ensemble notre avenir européen.

En votant aux élections européennes, nous affirmons notre engagement envers les valeurs fondamentales de démocratie, et de coopération économique et politique. Nous appelons donc chacun à exercer son roit de vote, à se mobiliser pour une Europe forte, solidaire et résolument tournée vers l'avenir. **Ensemble, construisons le monde de demain, une voix à la fois.**

## Groupe « Vivons Saint Gratien » (Minorité : 3 élus)

**Social**
Il nous semble important de continuer à attirer l'attention sur la précarité dont souffrent un grand nombre de nos concitoyens qui se trouvent dans l'impasse. S'ajoute à cela l'impossibilité pour beaucoup d'accéder à un logement que ce soit social ou privé. Notre ville n'y échappe pas. Sans compter les difficultés à avoir un médecin référent, une place en crèche, etc.

**Sécurité**
Nous sommes régulièrement alertés sur l'incivisme des automobilistes qui ne respectent ni les limitations de vitesse pourtant indiquées au sol (et dans le code de la route !) ni les passages cloutés et encore moins certains feux rouges du centre-ville ce qui représente un danger pour les piétons, cyclistes et tout usager de la route. Nous sommes également alertés par les habitants sur la gestion des poubelles qui entretiennent la présence de nuisibles. Nos interventions en conseil municipal continuent de porter vos doléances.

**Commerces**
Nous continuerons à faire vivre nos commerces de proximité autant que faire se peut. Parfois cela en devient compliqué pour notre marché et le centre commercial du Forum qui mériterait une rénovation digne de ce nom ainsi que d'une implantation de nouveaux commerces dans les locaux vides depuis un certain temps.

E. MIKAEL, H. HAMAOUI, G. PALLIER
contact@vivonssaintgratien.fr

## Groupe « Saint Gratien solidaire, écologique et citoyen » (Minorité : 2 élus)

**La démocratie locale se meurt.**
Bien que dans la minorité, nous sommes des élus à 100%. Mais pourtant dessaisis de la vie municipale. Commissions rares et sans pouvoir. Conseils municipaux expéditifs. Informations inaccessibles : nos questions restent sans réponse ou retournent en commissions.
La concertation avec les habitants ? Pas mieux. Pas de retransmission en ligne des débats du Conseil. Ni de budget participatif.
Des projets menés sans entendre en réunion de quartier l'avis des usagers et des associations, comme pour la rénovation du centre culturel du Parc.
La révision du P.L.U ? Élaborée en toute opacité. Un Conseil des enfants dénué de toute prérogative.
Comme pour les conseils d'école, où l'adjointe au scolaire exige l'envoi préalable des questions et choisit à qui elle répond.
**Or, plus on est, plus on est intelligent : c'est toute une richesse d'idées qui est ignorée.**
Le pompon ? La sénatrice J. Eustache-Brinio. Elle a voté **Pour** la réforme des retraites.
**Contre** le bouclier tarifaire pour protéger la ville de la hausse de l'électricité.
**Contre** l'inscription de l'I.V.G dans la Constitution, pourtant une avancée majeure pour les femmes.
Même pas honte a-t-elle dit. Mais aux Gratiennois, quand rend-elle compte de son mandat ?

I. VOLAT, S. BAUER
FB : saintgratiensolidaireecologiqueetcitoyen
BLOG : isabellevolat.fr

## Groupe « Saint Gratien Cap 20-26 » (Minorité : 1 élu)

**EN 2024 : REVISION DU PLAN LOCAL D'URBANISME**
La Municipalité a acté en juin 2023, une révision du Plan Local d'Urbanisme (PLU) de notre ville.
C'est un document important car il indique les directives en matière de construction en fixant les zones constructibles et différentes conditions à respecter.
Il s'agit également de conformer le PLU à la politique environnementale dans le respect du code de l'urbanisme.
C'est une occasion de promouvoir :
- L'utilisation de matériaux renouvelables, de procédés de construction permettant d'éviter l'émission de GES
- L'installation de dispositifs favorisant la retenue des eaux pluviales ou la production d'énergie renouvelable (tels les panneaux photovoltaïques dont la demande d'installation augmente auprès des services de la ville).

Pour nous cette révision doit permettre une réflexion globale avec les habitants et l'ensemble du Conseil Municipal, sur la situation de notre ville face au réchauffement climatique. Même si la ville est fortement urbanisée :
- Comment limiter l'artificialisation des sols ?
- Comment développer les liaisons douces ?
- Comment créer des îlots de fraicheur ?

Des choses sont réalisées, faisons le point et allons de l'avant. C'est important pour les générations futures !

PIERRE VALÉRY

**PROCHAIN CONSEIL MUNICIPAL :** JEUDI 20 JUIN

# LA MARIANNE

La Marianne est un restaurant traditionnel français pour les amoureux du bon et du beau qui veulent s'offrir une bulle de détente. Épicurienne, Épicurien ce lieu est fait pour vous !

*9 boulevard du Maréchal Foch 95210 SAINT-GRATIEN*

*01 34 27 71 53*

# Le cocon familial a maintenant des roues.

## Nouveau Tiguan.

Venez le découvrir en concession

Pour plus d'informations, scannez le QR Code

**Les belles histoires commencent ensemble.**

A
B
C
D 152 g $CO_2$/km
E
F
G

**Modèle présenté :** Nouveau Tiguan finition R-Line, TDI 150 DSG, certains équipements présentés peuvent être en option. * Les technologies d'aide à la conduite ne dispensent pas le conducteur d'être vigilant.

**Cycles mixtes de la gamme Tiguan R-line TDI 150 DSG (l/100 km) WLTP : 5,6-6,0. Rejets de $CO_2$ (g/km) WLTP : 145-152. Valeurs au 02/01/2024, susceptibles d'évolution. Plus d'informations auprès de votre Partenaire.**

Depuis le 1er septembre 2018, les véhicules légers neufs sont réceptionnés en Europe sur la base de la procédure d'essai harmonisée pour les véhicules légers (WLTP), procédure d'essai permettant de mesurer la consommation de carburant et les émissions de $CO_2$, plus réaliste que la procédure NEDC précédemment utilisée.

Volkswagen Group France – SAS au capital de 198 502 510 € – 11, av. de Boursonne, Villers-Cotterêts – RCS Soissons 832 277 370.

Pour les trajets courts, privilégiez la marche ou le vélo #SeDéplacerMoinsPolluer

Véhicules neufs, d'occasion et service après-vente

JALLU-BERTHIER
S'ENGAGE POUR VOTRE ÉLECTROMOBILITÉ

**VOLKSWAGEN SAINT-GRATIEN**
82 boulevard du Maréchal Foch
95210 Saint-Gratien

01.39.34.50.00
www.jallu-berthier.com